上海漫畫

SHANGHAI SKETCH

54

中華郵政特准挂号認為新聞紙類

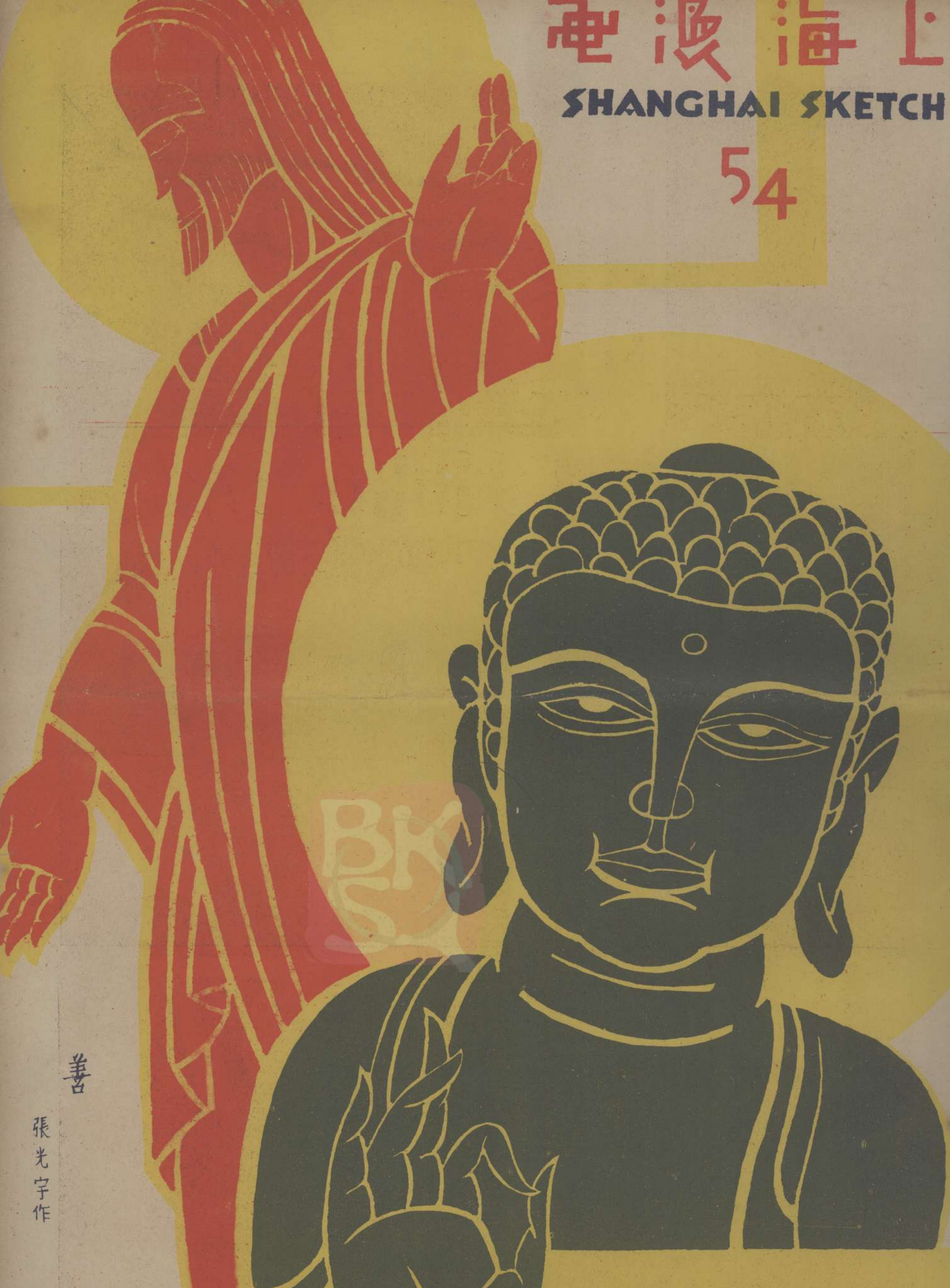

善

張光宇作

中華民國十八年五月四日(星期六)

上海山東路A字一號中國美術刊行社出版

青島易幟後接收專員陳中孚氏之就職典禮。(在膠澳商局前攝)及陳氏就職時之宣誓情形。(徐膺濬寄)

下圖爲馬月欄女士，在晏摩氏女學校第七屆琴科畢業，於上星期六在該校行畢業禮之攝影。(張沅恆攝)

左爲北平文理院與翊教女中比賽排球圖，及太原小五台比賽場一斑。(魏守忠攝)

右圖爲國民革命軍第一集團第四軍團兵工築路，最近在平西碧雲寺迎櫬道旁築成之紀念碑攝影。(李效禹攝)

大戰後資本主義之變動，造成全歐各國，無日不鬧失業問題，下圖爲三月上旬之丹麥國失業者之示威運動一斑。

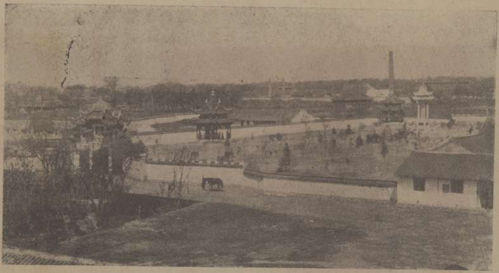

右圖爲建築在龍華寺旁之血華公園全景，左爲園內之三十二軍陣亡將士之紀念碑。（猶秩庸攝）

教育部全國美術展覽會大部外之建築與會場中之園庭。（靜山攝）

最近上海總商會大門之封鎖

楊玉成攝

世界人體之比較（二七）

黑人的種族也很多，這裏兩個倘加河畔的土人，她們的頭部特長，嘴部向外翹出，這是因爲生活環境的關係，要她們時時使用頭頸，用嘴去得前面的食物，就不得不有這樣一個特殊的形狀。

荷蘭少婦，具有很好的輪廓，她的背影，曲線尤美，在白人當中，這是很好的一個標準模型了。

荷蘭二十三歲少婦之正背影

斐洲倘加河畔之少女

華新公司
中國唯一的男女用品大商店
專辦
新穎服裝 各種男女西裝
新式衣料 花边
附設理髮廳
南京路中市

淺予作　　五月的惡夢

科學家天文家預測五月九日將日蝕兩小時。則該時之情形可更預測如左圖

一半葷來一半素

徐眞作

去年五月三日的犧牲者蔡公時先生

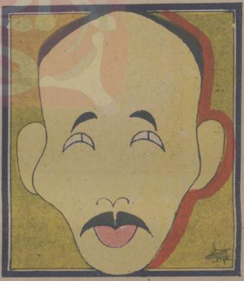

振宇作

五月的魔鬼

漫作

歡迎投稿

攝影　時事的，風俗的，美術的，風景的，婦女的。

圖畫　封面，滑稽，裝飾，諷刺。

（畫稿請用黑鈎，切勿着色，以便印刷。）

來稿欲退還者，請附足郵票。

編輯部啓

和鳴空翠（美展出品）張珍候攝

畫家吳仲熊夫人畢瑛美女士小影

月色（美展出品）祁緘卿攝

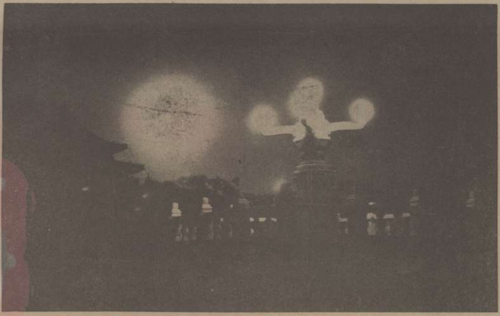

北平中山公園之夜景　李效禹攝

嚴獨鶴夫人陸蘊玉女士　丁悚攝

右圖三孩，均生長德國柏林，長者爲祝紹煌之大公子，返國後，入滬上德國學校，餘二孩爲醫家黃鳴龍姚蔓濤之二位公子，均能操流利之德語。（王一飛攝）

投稿諸君注意！

本刊所徵外稿，頗多佳材，惟有許多材料，已在他報披露，本刊以避免重複，祇能割愛，深望投稿諸君，如蒙不棄，幸勿一稿兩投，以資區別也。

編輯部啓

禁城之樓（美展出品） 汪亞塵作

（上）背面與正面　陳作

字紙簏　同光作

清猿（美展出品）　高奇峯作

一個斯拉夫的靈魂（續）

庫布林著　葉靈鳳譯

亞沙走到屋子裏去，一兩分鐘之後又出來到街上，手裏幾乎挾着他木箱裏所有的東西。大家都很快的向他圍住。『怎樣？你們不肯再給我酒麼，不肯麼？』他喊道，抖着褲子背心，高高的舉在手裏。『什麼，我不再有錢了？這個値多少？這個，這個？』

於是他將衣服一件一件的向人叢丟去，他們便伸長十個貪急的指頭搶着。

『你肯出多少？』亞沙向一個拿了他一件外套的猶太人喊道，』『你可以給我多少？』

『好，我給你五十戈比，』猶太人懶懶的說，瞪着眼睛。

『五十戈比，五十個？』亞沙似乎沉在失望的憤怒中了。『我不要五十個戈比。爲什麼不說二十？把金子給我！這是什麼？手巾？一共給我十個戈比，怎樣？啊，你熱昏了的！啊，你年輕就死了的！』

我們村上也有警察，可是他的職務大都是去作農夫孩子們的乾爹，至於遇到這類事情發生，他向來不管維持秩序，祇是作一個忠實的不開口的旁觀者。但是我的父親，看了亞沙財產的刼奪，不能再忍住他的憤怒和厭惡了。『他又喝醉了，這癡子，他會弄完了他的東西，』他說着，自己便不自私的排入人叢中去。一霎之後人都散了，祇剩下他和亞沙，手中拿着些難看的剃刀盒或旁的什麼。亞沙驚異的逡巡着，絕望的揚起了眉毛，然後便突然的跪下。

『主人！我親愛的主人！你看他們怎麼待我！』

『滾到棚裏去，我父親勤怒的吩咐着，從亞沙的手裏掙開、他手握着我父親的衣角吻着。『滾到棚裏將酒睡醒了再說，以便明天連你這種怪氣味也可以散掉！』

亞沙謙卑的走進棚裏，然後，他達到酒醒時那種苦痛的時間，酒醒後懺悔的痛苦便一一開始了。他背朝上的反臥着，頭壓在掌心裏，兩隻眼睛不動的向面前一些地方凝望着。他自己很清晰的知道此刻我們在屋裏作什麼。他自己向自己描繪着我們怎樣都圍在父親面前向他討饒，父親又怎樣不耐煩的揮着手不願聽我們的話。他也很清晰的知道這一次父親或者竟會眞的不讓步了。

不時，孩子時代的我們爲好奇心所驅使，偷到草棚的門外去靜聽，我們便會聽到像牛吼或啜泣一般的古怪的聲音。

（未完）

◘第四集彙刊准期於本月十日出版

第四集彙刊第一批因裝釘不多，二月間出版卽行售罄，但要求購買者尙多，故決計補印，繼續裝釘，惟因印刷須受他人牽制，輾轉延期，迄今尙未出版，致勞讀者頻頻催促，實深抱歉！幸彩色部已完全印就，照相部亦將竣事。十日准可出版一部分，預定者請於該日來社取書可也。

◉第五集彙刊發售預約定於本月二十日出版

◘『王先生』與『世界人體之比較』將印行單印本。

『王先生』一稿，自逐期發表以來，極得讀者歡迎，現擬將第一年之五十期印成單行本，仍用三色套印，頗新穎悅目，誠爲中國出版界之創舉。是書現已從事編輯，大約兩月後可以出版。『世界人體之比較』全稿約四十節，現已發表至二十七節，待載完後，亦預備編印單行本。實爲研究體育美術之大貢獻也。

廣告價目

每格高二英寸寬二寸四分之三每月（四期算）單色二十五元彩色四十元

長期，短期，封面，另議。

本刊定閱價目

另售每期小洋一角

本埠半年大洋一元五角　全年大洋二元八角

外埠半年大洋一元六角　全年大洋三元

國外半年大洋二元　全年大洋三元八角

寄費在內郵票代銀九五計算以一分半分爲限

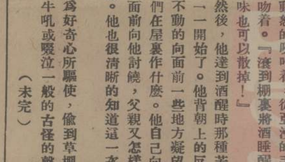

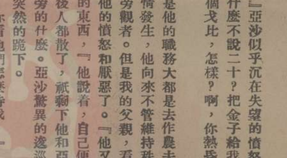

53

王先生

高亭

惟聽
高亭唱片
鑄足以過癮

總行 江西路五八號
電話 中央六五五六

常備四種藥
永除百樣病

虎標萬金油
消風清快水
提神八卦丹
立止頭痛粉

上海虎標永安堂總行

培德領帶

為中國最出色最漂亮的領帶，為全世界所歡迎！

總發行所 南京路勞合路對面大慶里
分發行所 四川路九十八號福利對面